

OBSAH:

1. ÚVOD
2. Inštalácia klientskej elektronickej značky EP DR SR
3. Inštalácia serverovskej elektronickej značky EP DR SR
4. Kontrola výsledkov inštalácie
5. Používanie elektronickej značky pri podávaní dokumentov

1. ÚVOD

Elektronická značka je k dispozícii na stránke eTax v záložke **Úvod**, položka menu **Správa Certifikátov**.



Použitie elektronickej značky podateľne portálu eTax DR SR

Klientskú elektronickej značku podateľne portálu eTax DR SR si môžete stiahnuť [tu](#).
Serverovskú elektronickej značku podateľne portálu eTax DR SR si môžete stiahnuť [tu](#).
Inštrukcie pre nainštalovanie oboch častí elektronickej značky podateľne portálu eTax DR SR do Vášho operačného systému a inštrukcie pre jej použitie pri komunikácii s DR SR si môžete stiahnuť [tu](#).

Testovanie možnosti zmeny spôsobu el. komunikácie z dôvodu nespracovaných doteraz podaných dokumentov: [Testovať](#)

2. Inštalácia klientskej elektronickej značky EP DR SR

Inštaláciu spustíme kliknutím na text zvýraznený červenou farbou vo vete (slovo tu) :
Klientskú elektronickej značku podateľne portálu eTax DR SR si môžete stiahnuť [tu](#). Kliknutím na túto linku sa spustí proces prevzatia značky t.j. súboru EZ-eTax-DRSR.pfx.

V procese inštalácie značky nie je potrebné meniť základné nastavenia.

V popise sú jednotlivé voľby na pokračovanie inštalácie zvýraznené **zelenou farbou**.

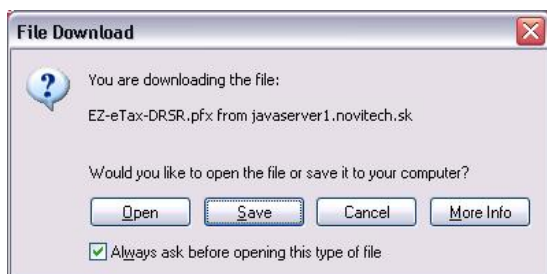

Zvolením možnosti **Open**, resp. ekvivalentom v slovenskom jazyku – **Otvoriť** sa spustí automatický proces inštalácie klientskej elektronickej značky na Váš počítač zo súboru EZ-eTax-DRSR.pfx

Zvolením položky **Save** môžete súbor uložiť.

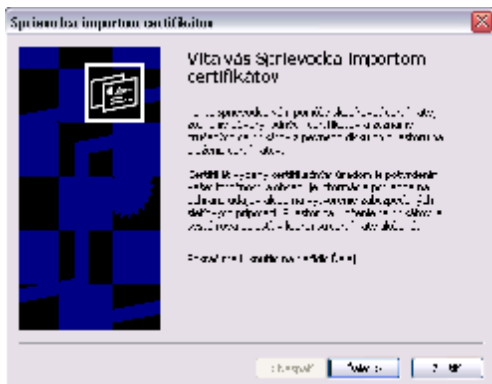

Spustí sa sprievodca pre nainštalovanie tejto značky na Váš počítač.

Zvolením ponuky **Ďalej**, prípadne „Next“ prejdete k ďalšiemu kroku inštalácie.

V ďalšom kroku ponecháte názov súboru bez zmeny opätovne zvolíte možnosť **Ďalej**.

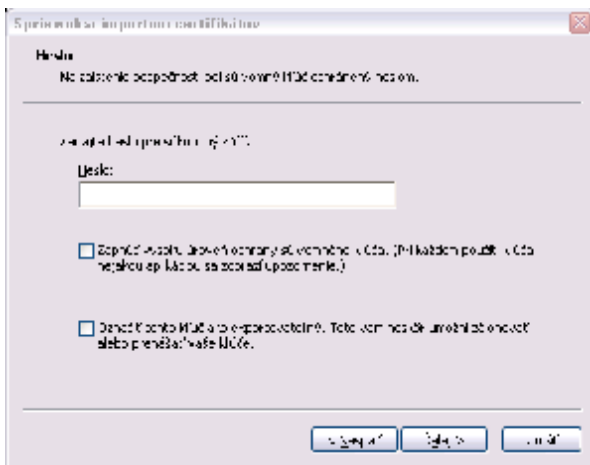

v okne s názvom **Heslo** zvoliť **Ďalej**
V tomto okne je nutné ponechať prázdne všetky hodnoty, **nevyplňovať položku Heslo !!**

V nasledujúcom okne **Priestor pre uloženie certifikátov** opätovne zvolíte možnosť **Ďalej**

Po zvolení tejto možnosti sa dostanete na stránku, kde definitívne ukončíte inštaláciu.

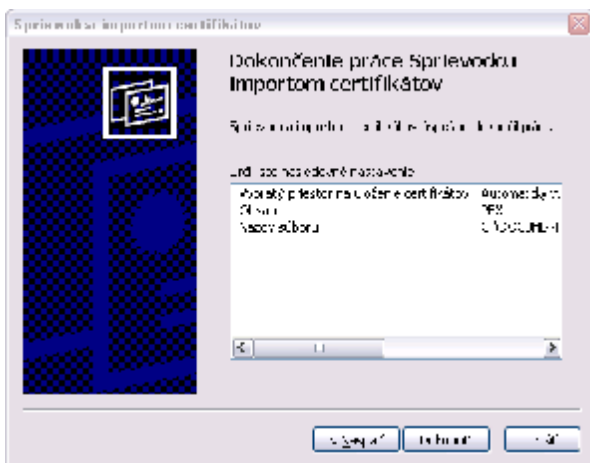

V okne **Dokončenie práce Sprievodcu importom certifikátov** zvoľte možnosť **Dokončiť**.

Následne sa zobrazí správa o úspešnej inštalácii údajov

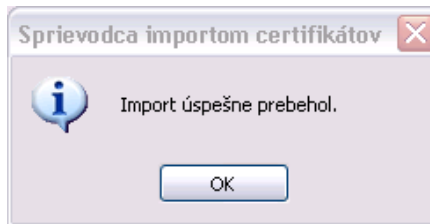

Po inštalácii klientskej elektronickej značky EP DR SR sa zobrazí v úložisku certifikátov na vašom počítači, na ktorom ste ho inštalovali, v časti "Osobné" certifikát s názvom **"Elektronicka značka podatelne portalu eTax DR SR"**.

3. Inštalácia serverovskej elektronickej značky EP DR SR

Inštaláciu spustíme kliknutím na text zvýraznený červenou farbou vo vete (slovo tu) :

Serverovskú elektronickej značku podateľne portálu eTax DR SR si môžete stiahnuť [tu](#).

Inštalácia je obdobná ako inštalácia klientskej elektronickej značky. V procese inštalácie je nutné ponechať prednastavené hodnoty. V popise sú jednotlivé voľby na pokračovanie inštalácie zvýraznené **zelenou farbou**.

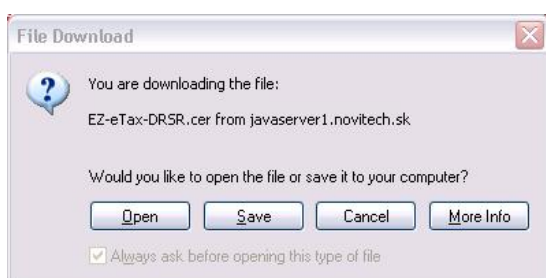

Inštaláciu začneme akceptovaním výzvy na otvorenie súboru z tohto umiestnenia, t.j. Zvolením možnosti **Open**. Značku je možné aj uložiť na Váš počítač zvolením možnosti „**Save**“.

Po zvolení možnosti „Open“, resp. Otvoriť sa zobrazí informácia o certifikáte v okne **Certifikát**.

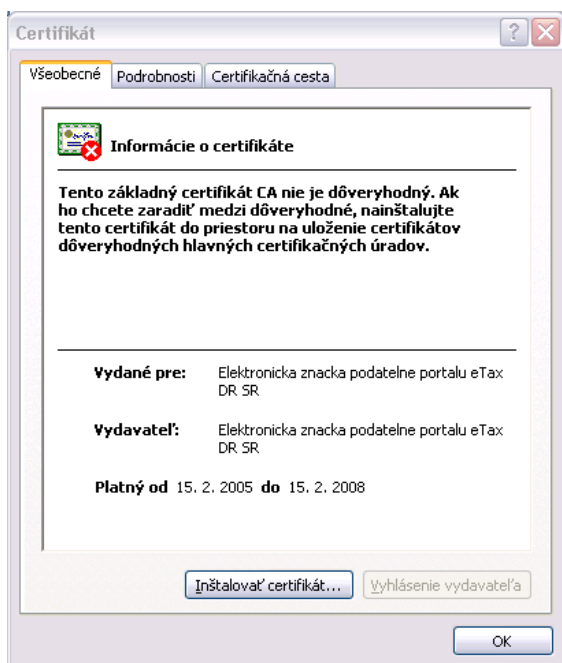

Zvoľte možnosť **Inštalovať certifikát**.

Následne je postup rovnaký ako pri inštalácii klientskej značky.

V okne **Víta vás Sprievodca importom certifikátov** zvolte možnosť **Ďalej**.

Následne v okne **Priestor na uloženie certifikátov** opätovne zvolte možnosť **Ďalej** bez zmeny hodnôt.

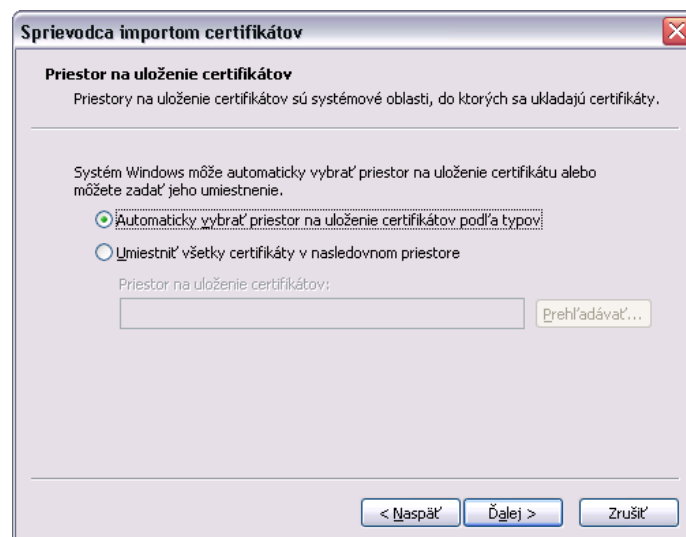

Následne sa dostanete na stránku **Dokončenie práce Sprievodcu importom certifikátov** zvolte možnosť **Dokončiť**.

Následne sa zobrazí informácia o základných údajoch značky a výzva na uloženie do priestoru na uloženie základných certifikátov

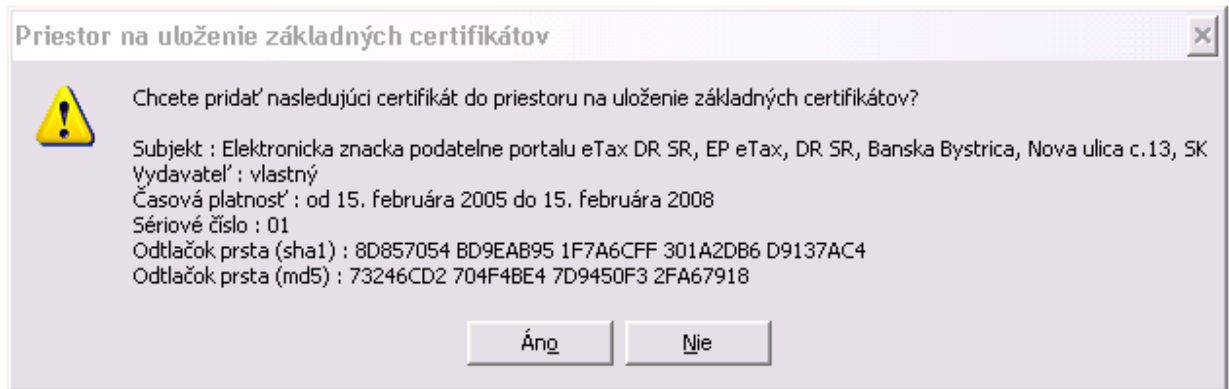

Zvoľte možnosť **Áno**, po ktorej sa zobrazí informácia o úspešnom importe certifikátu. Inštaláciu ukončíte uzavretím okna **Certifikát** voľbou **OK**.

Po inštalácii serverovskej elektronickej značky EP DR SR sa zobrazí v úložisku certifikátov na Vašom počítači, kde ste vykonali inštaláciu, v časti "Dôveryhodné úrady pre vydávanie základných certifikátov" certifikát s názvom "**Elektronická značka podatelne portalu eTax DR SR**".

4. Kontrola výsledkov inštalácie

Po inštalácii týchto certifikátov je možné skontrolovať, či boli tieto značky korektne nainštalované. Obe značky môžeme skontrolovať takto:

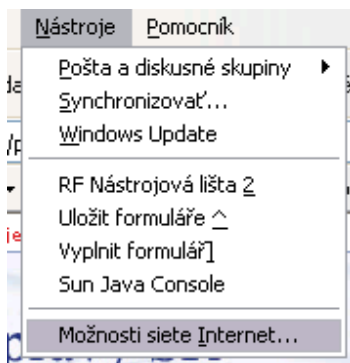

Zvoľíme si v menu prehliadača Internet Explorer voľbu **Nástroje** a následne voľbu **Možnosti siete Internet**.

Po zvolení tejto možnosti sa dostaneme na okno **Možnosti siete**

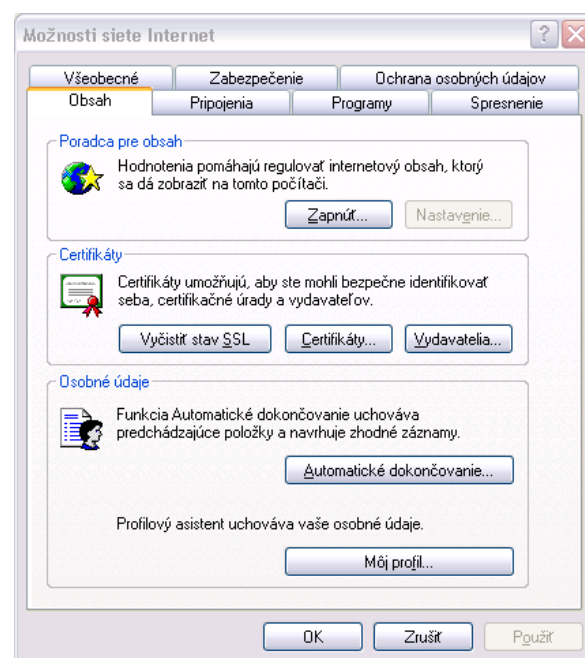

Internet kde si zvolíte záložku **Obsah** a v strednej časti **Certifikáty** klikneme na tlačidlo **Certifikáty**.

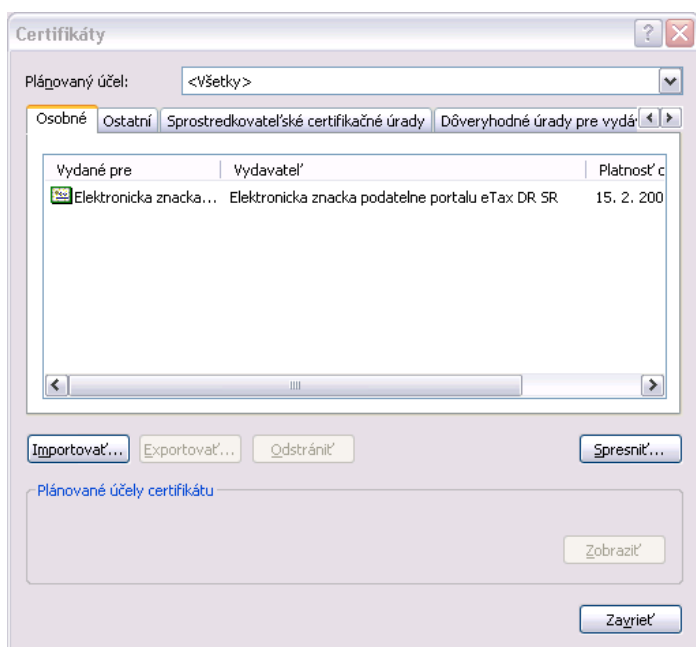

Dostaneme sa na okno **Certifikáty**, kde pod záložkou **Osobné** nájdeme Elektronickú značku podateľne portálu eTax DR SR, ktorej inštalácia je popísaná v časti **Inštalácia klientskej elektronickej značky EP DR SR**.

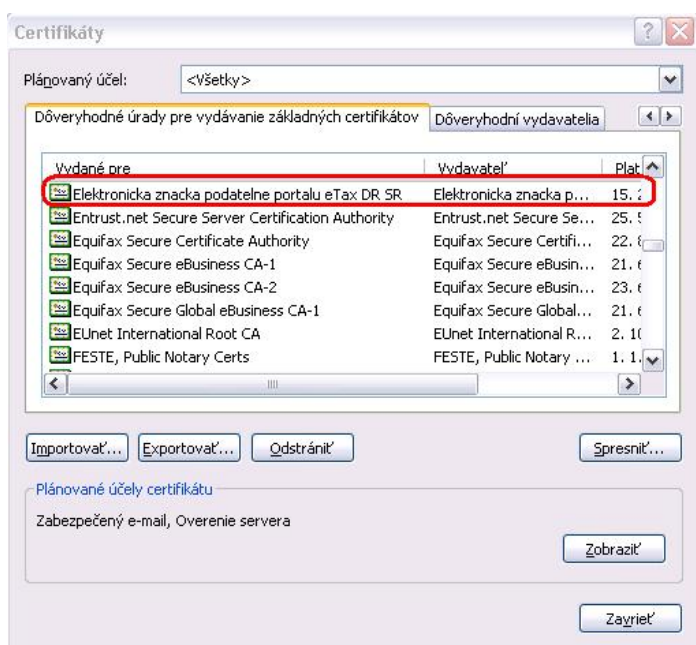

Následne sa pod záložkou **Dôveryhodné úrady pre vydávanie základných certifikátov** v tej istej časti **Certifikáty** nájdeme nainštalovanú Elektronickú značku podateľne portálu eTax DR SR, ktorej inštalácia je popísaná v časti **Inštalácia serverovskej elektronickej značky EP DR SR**.

5. Používanie elektronickej značky pri podávaní dokumentov

Elektronická značka sa používa na označenie dokumentu odosielaného na elektronicnú podateľňu DR SR.

Po vyplnení formuláru daňového dokumentu stlačte tlačidlo "**Označiť pred odoslaním**". Otvorí sa okno, kde môžete ešte raz skontrolovať obsah daňového dokumentu. Ďalej stlačte tlačidlo "Podpísať" a pre označenie dokumentu vyberte elektronicnú značku podateľne portálu eTax DR SR, stlačte "Ok". Nakoniec stlačte tlačidlo "**Odošli**".

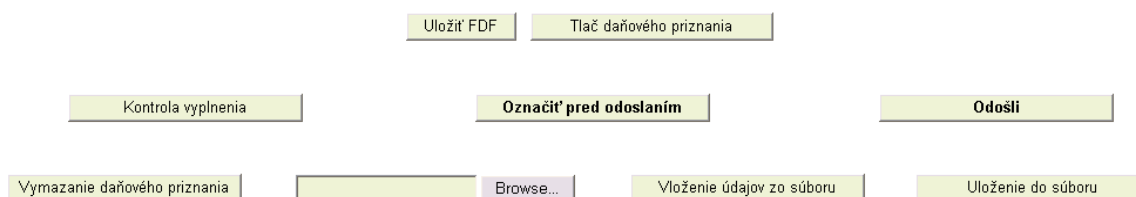

Dokument ešte nie je označený.

Odoslaný dokument bude ihneď zaradený na spracovanie v rámci elektronickej podateľne DR SR.